USB Type-C 千兆网卡驱动安装教程

USB外置网卡不仅免驱动,即插即用、支持千兆网络传输、提供全双工/半双工以太网络链接方式、网络环境自适应，支持自动休眠和远程唤醒，还可以解决电脑网口损坏的问题，还能让部分手机和平板实现直插网线上网功能；下面是针对极少数用户关于电脑系统硬件/软件和系统设置等问题导致没有免驱，需要手动安装USB千兆网卡驱动程序的安装教程，包含Windows7/8/10/XP系统驱动安装教程。

一、Windows系统（Windows7/8/10/XP）

1.将网卡转换器插入电脑中，然后打开金佳佰业官网（www.jb01.cn），找到服务支持-下载专区。

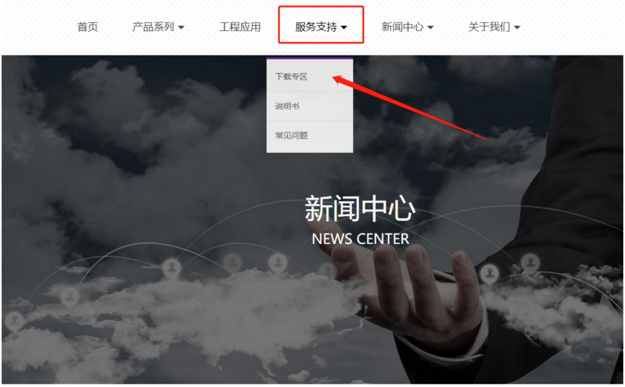
首页
产品系列
工程应用
服务支持
新闻中心
关于我们
下载专区
说明书
常见问题
新闻中心
NEWS CENTER

下载专区

2.找到对应 “USB 千兆网卡驱动” 点击下载。

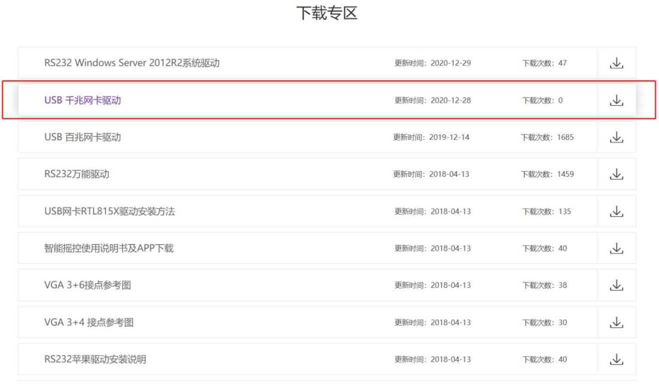

下载专区

RS232 Windows Server 2012R2系统驱动	更新时间：2020-12-29	下载次数：47	
USB 千兆网卡驱动	更新时间：2020-12-28	下载次数：0	
USB 百兆网卡驱动	更新时间：2019-12-14	下载次数：1685	
RS232万能驱动	更新时间：2018-04-13	下载次数：1459	
USB网卡RTL815X驱动安装方法	更新时间：2018-04-13	下载次数：135	
智能摇控使用说明书及APP下载	更新时间：2018-04-13	下载次数：40	
VGA 3+6接点参考图	更新时间：2018-04-13	下载次数：38	
VGA 3+4 接点参考图	更新时间：2018-04-13	下载次数：30	
RS232苹果驱动安装说明	更新时间：2018-04-13	下载次数：40	

3.将下载好的驱动文件，进行解压。

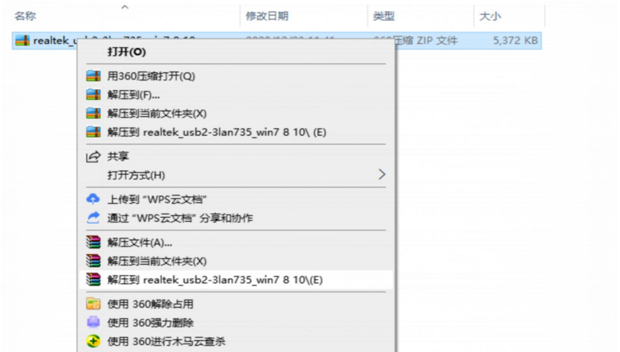

名称
修改日期
类型
大小
realtek_u
360压缩 ZIP 文件
5,372 KB
打开(O)
用360压缩打开(Q)
解压到(F)...
解压到当前文件夹(X)
解压到 realtek_usb2-3lan735_win7 8 10\ (E)
共享
打开方式(H)
上传到 “WPS云文档”
通过 “WPS云文档” 分享和协作
解压文件(A)...
解压到当前文件夹(X)
解压到 realtek_usb2-3lan735_win7 8 10\(E)
使用 360解除占用
使用 360强力删除
使用 360进行木马云查杀

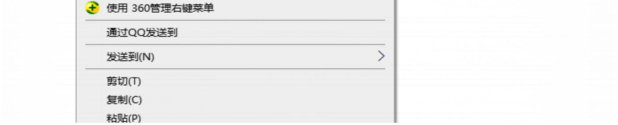
使用 360管理右键菜单
通过QQ发送到
发送到(N)
剪切(T)
复制(C)
粘贴(P)

4.打开解压后的文件夹，找到“realtek_usblan735_win7 8 10”应用程序双击，正在安装点击下一步。

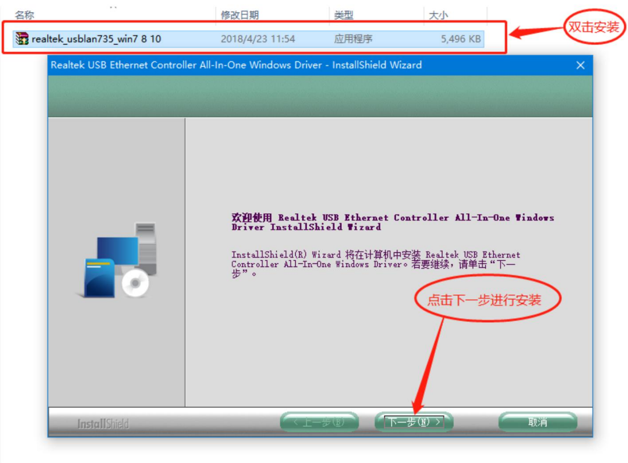

名称	修改日期	类型	大小
realtek_usblan735_win7 8 10	2018/4/23 11:54	应用程序	5,496 KB

双击安装

Realtek USB Ethernet Controller All-In-One Windows Driver - InstallShield Wizard

欢迎使用 Realtek USB Ethernet Controller All-In-One Windows Driver InstallShield Wizard

InstallShield(R) Wizard 将在计算机中安装 Realtek USB Ethernet Controller All-In-One Windows Driver。若要继续，请单击“下一步”。

点击下一步进行安装

InstallShield
< 上一步(B)
下一步(N) >
取消

5.根据提示安装成功。

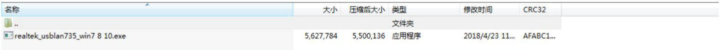

名称	大小	压缩后大小	类型	修改时间	CRC32
..			文件夹		
realtek_usblan735_win7 8 10.exe	5,627,784	5,500,136	应用程序	2018/4/23 11...	AFABC1...

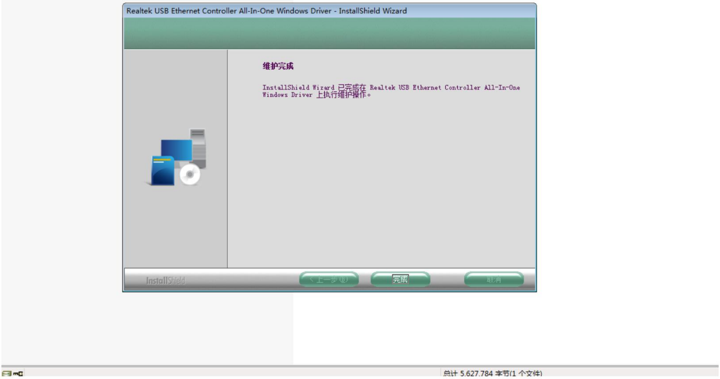

Realtek USB Ethernet Controller All-In-One Windows Driver - InstallShield Wizard
InstallShield
< 上一步(B)
完成
取消

维护完成

InstallShield Wizard 已完成在 Realtek USB Ethernet Controller All-In-One Windows Driver 上执行维护操作。

总计 5,627,784 字节(1 个文件)

6.右键点击我的电脑-管理-设备管理器-网络适配器，可查看到网卡显示正常（如网卡左边出现黄色感叹号，说明驱动未安装好，可重新再安装一次）

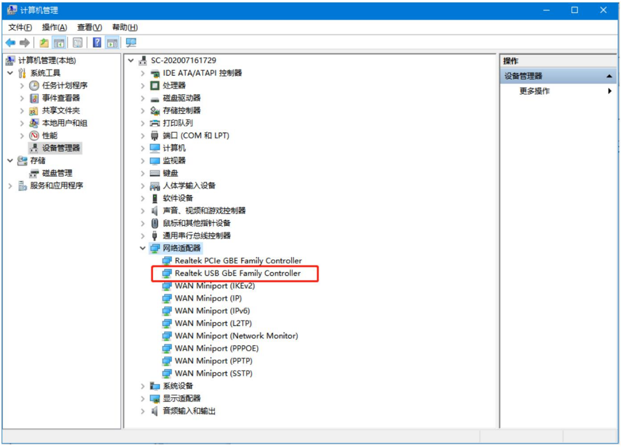

计算机管理
文件(F) 操作(A) 查看(V) 帮助(H)
计算机管理(本地)
系统工具
任务计划程序
事件查看器
共享文件夹
本地用户和组
性能
设备管理器
存储
磁盘管理
服务和应用程序
SC-202007161729
IDE ATA/ATAPI 控制器
处理器
磁盘驱动器
存储控制器
打印队列
端口 (COM 和 LPT)
计算机
监视器
键盘
人体学输入设备
软件设备
声音、视频和游戏控制器
鼠标和其他指针设备
通用串行总线控制器
网络适配器
Realtek PCIe GBE Family Controller
Realtek USB GbE Family Controller
WAN Miniport (IKEv2)
WAN Miniport (IP)
WAN Miniport (IPv6)
WAN Miniport (L2TP)
WAN Miniport (Network Monitor)
WAN Miniport (PPPOE)
WAN Miniport (PPTP)
WAN Miniport (SSTP)
系统设备
显示适配器
音频输入和输出
操作
设备管理器
更多操作

7.如需卸载驱动程序，右键点击我的电脑-管理-设备管理器-网络适配器，可查看到网卡驱

动名称“Realtek USB GbE Family Controller”，右键点击卸载设备即可。

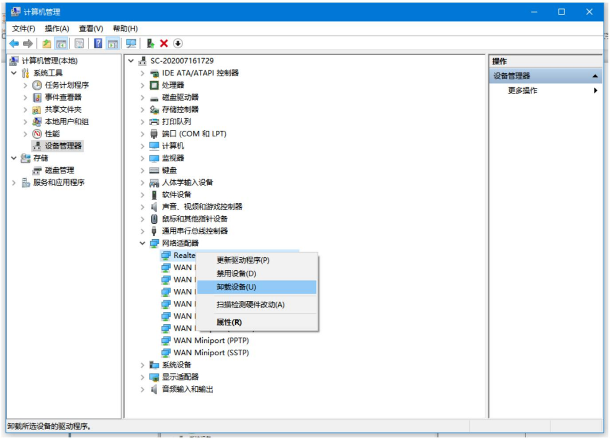
计算机管理
文件(F)
操作(A)
查看(V)
帮助(H)
计算机管理(本地)
系统工具
任务计划程序
事件查看器
共享文件夹
本地用户和组
性能
设备管理器
存储
磁盘管理
服务和应用程序
SC-202007161729
IDE ATA/ATAPI 控制器
处理器
磁盘驱动器
存储控制器
打印队列
端口 (COM 和 LPT)
计算机
监视器
键盘
人体学输入设备
软件设备
声音、视频和游戏控制器
鼠标和其他指针设备
通用串行总线控制器
网络适配器
Realte
WAN
WAN
WAN
WAN
WAN
WAN
WAN Miniport (PPTP)
WAN Miniport (SSTP)
系统设备
显示适配器
音频输入和输出
更新驱动程序(P)
禁用设备(D)
卸载设备(U)
扫描检测硬件改动(A)
属性(R)
操作
设备管理器
更多操作

卸载所选设备的驱动程序。

二、校园网设置方法

一般学校上网会用到两种方法，宽带连接或客户端登陆上网。

1.宽带连接

WINDOWS系统：安装好驱动，还是不能上网，把宽带连接图标删除，再重建一个宽带连接;如果重建宽带连接还是不能上网，那很可能是IP绑定了以前的网卡，校园网一般都会绑定网卡的。此时需要联系学校信息管理部的网络管理员重新设置绑定我们的网卡即可；

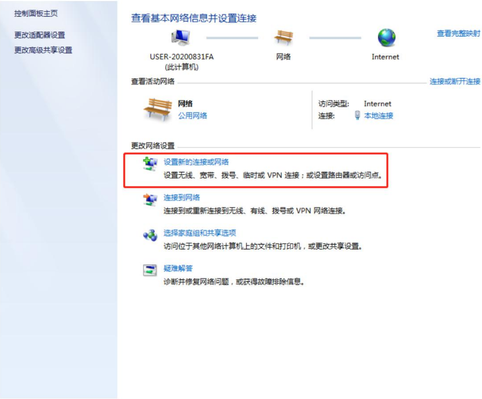
控制面板主页
更改适配器设置
更改高级共享设置
查看基本网络信息并设置连接
USER-20200831FA
(此计算机)
网络
Internet
查看完整映射
查看活动网络
连接或断开连接
网络
公用网络
更改网络设置
设置新的连接或网络
连接到网络
选择家庭组和共享选项
疑难解答

访问类型: Internet
连接: 本地连接

设置无线、宽带、拨号、临时或 VPN 连接；或设置路由器或访问点。

连接到或重新连接到无线、有线、拨号或 VPN 网络连接。

访问位于其他网络计算机上的文件和打印机，或更改共享设置。

诊断并修复网络问题，或获得故障排除信息。

2.学校的客户端（锐捷等校园网客户端）登陆上网

如果在安装我们网卡驱动前，已安装好了学校的客户端上网软件，那么先卸载这个客户端，先将我们的网卡驱动安装好后，再安装学校的客户端上网软件，在登陆界面输入账号，密码，网卡选项-选择我们的网卡“Realtek USB GbE Family Controller”登陆即可。